

INVITACIÓN OFICIAL

Estimado Sr./Sra. Presidente/a, estimados amigos del deporte,

La CMAS (Federación Mundial de Actividades Subacuáticas), la FEDAS (Federación Española de Actividades Subacuáticas) y el Comité Organizador tienen el placer de invitarles, a Ud. y a su equipo de natación con aletas, a participar en el **XI CMAS CAMPEONATO MUNDIAL DE NATACION CON ALETAS CATEGORIA JUNIOR** que se celebrará en Palma (Mallorca · Islas Baleares · España) entre el 5 y 12 de Julio 2010.

El presente documento contiene amplia información acerca de la competición, junto con los formularios necesarios para poder solicitar la participación de su equipo.

A la espera de poder darles la bienvenida a Palma, reciba un cordial saludo.

Atentamente,

Palma, a 16 de enero 2010

SR. Xavier Durán

Presidente FEDAS

Para más información, contáctenos en la siguiente dirección:

Comité Organizador: **UNISPORT CONSULTING**

C/ Fluvià, 9, 1º

07009 PALMA · MALLORCA

(BALEARIC ISLANDS · SPAIN)

Tel: +34 971 200 004 - e-mail: info@cmas-mallorca2010.com

INFORMACIÓN GENERAL

1- INFORMACIÓN GENERAL

La competición tendrá lugar en Palma (Mallorca · Islas Baleares · España) entre el lunes 5 de Julio y el lunes 12 de Julio de 2010.

2- PISCINAS COMPETICIÓN

Las pruebas correspondientes al programa de competición en piscina se celebrarán en las **Piscinas Municipales de Son Hugo** y que, a continuación, les presentamos brevemente:

El complejo deportivo dispone de **tres piscinas** reglamentarias para su uso en competiciones deportivas (piscina **exterior 50 x 25 x 2**, piscina **interior 50 x 25 con fondo regulable** y piscina de **saltos 25 x 17 x 5**), con capacidad para **1.200 espectadores** y **marcadores electrónicos Omega**.

Las instalaciones disponen de **vestuario masculino**, con capacidad para 320 usuarios; **vestuario femenino** (320 usuarios); **vestuario para entrenadores** (40 usuarios) y **vestuarios especiales para minusválidos**.

Destacar también **otras dependencias** como los **3 gimnasios** (2 salas de fitness y una sala polivalente), la **sala de ciclismo indoor**, un **aula** con capacidad para 30 personas; el **restaurante – cafetería**, con capacidad para 200 pax; el **aparcamiento exterior**, con capacidad para 456 vehículos y la **zona verde** de 7.000 m² aproximados para ejercicios al aire libre. Además de acoger las **oficinas** de gestión del Institut Municipal de l'Esport de Palma.

Son Hugo cuenta con unas características técnicas óptimas en todo el **equipamiento tecnológico – deportivo, energético, de iluminación y de filtración**, que le avalan como sede ideal para cualquier tipo de competición oficial.

Así lo demuestra el éxito de los **eventos celebrados hasta el momento** y entre los que destacan:

- *Universiada 1999 (natación, saltos y waterpolo).*
- *Liga mundial de waterpolo 1999.*
- *Campeonato del Mundo Absoluto de natación con Aletas 2000.*
- *Campeonato de España absoluto de natación 2001, 2003, 2005.*
- *Campeonato de España absoluto de natación sincronizada 2001, 2002.*

- *Campeonato de Europa Master (natación y saltos) 2001.*
- *Campeonato de España absoluto de saltos 2001, 2003, 2004.*
- *Campeonato de España Absoluto de Natación con Aletas 2004.*
- *Stage de preparación para los JJOO Atenas 2004 del equipo de natación de EEUU, equipo de natación de Alemania y equipo de saltos de Rusia.*
- *Copa del Mundo de Natación con Aletas CMAS 2006, 2007, 2008.*
- *Campeonato de Europa Junior de natación y saltos 2007.*
- *Copa del Mundo de natación con aletas 2004, 2007.*

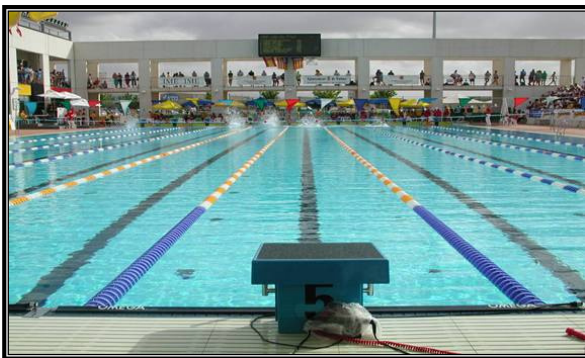

3- ZONA COMPETICION LARGA DISTANCIA

Las pruebas correspondientes al programa de competición en aguas abiertas se celebrarán en la bahía de Palma, concretamente en la zona de Cala Major, con el puerto deportivo de la Escuela de Vela de Calanova como sede y que, a continuación, les presentamos brevemente:

Inaugurado en agosto de 1976 el puerto de Cala Nova está situado en las coordenadas 39° 33' N y 02° 36' E, entre las playas de Cala Major e Illetes, con un clima totalmente Mediterráneo, aguas limpias, vientos flojos (embat) y todo a 5 minutos del centro de la ciudad, a 10 kms. del aeropuerto internacional de Son Sant Joan y a 32 millas náuticas del Parque Nacional de Cabrera.

Calanova ha ido realizando una serie de inversiones para mantener y remodelar sus infraestructuras y ofrecer un mejor servicio a sus usuarios: sustitución de pantalanes, sustitución de la red eléctrica, duchas y vestuarios públicos y para los alumnos, oficinas de federaciones, refuerzo de la escollera, un nuevo muelle de espera, entre otros, que le han hecho merecedora de la certificación ISO14001, la certificación de calidad IQT que otorga la consejería de turismo del Govern de les Illes Balears y la Bandera Azul a la calidad de sus aguas que otorga la Unión Europea.

En Calanova tiene su sede la Federación Balear de Actividades Subacuáticas (FBDAS).

En los servicios adicionales que ofrece a los usuarios destacan los siguientes:

- *Bar – restaurante.*
- *Aparcamiento.*
- *Duchas.*
- *Taxis (a 50 m.)*
- *Vigilancia 24 horas.*
- *Ascensor para discapacitados.*
- *Información meteorológica.*

IMÁGENES ZONA DE COMPETICIÓN LARGA DISTANCIA



CARTA NÁUTICA ZONA COMPETICIÓN LARGA DISTANCIA

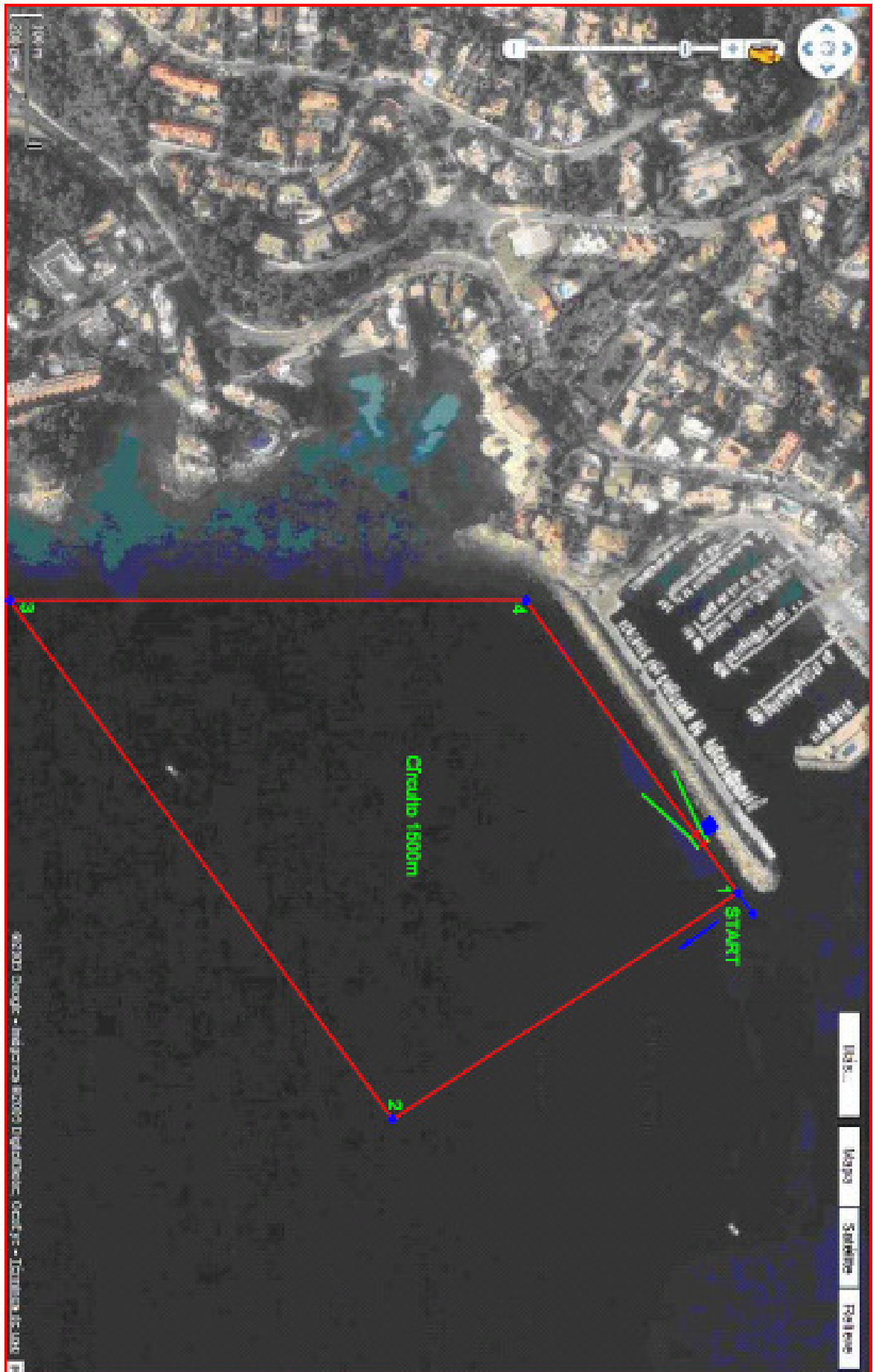

4- PARTICIPACION

Sólo se permitirá la participación de aquellos equipos nacionales afiliados a la CMAS. Cada equipo nacional deberá cumplir con el reglamento del campeonato, las normas de seguridad establecidas por los Organizadores y el reglamento de la CMAS.

> *Pruebas Piscina*: La participación en las pruebas individuales será limitada a dos (2) nadadores por equipo nacional y en relevos por equipos a un solo equipo por prueba.

> *Pruebas larga distancia*: La participación en las pruebas individuales será limitado a cuatro (4) nadadores por equipo nacional y en relevos por equipos a un solo equipo por prueba.

Cada equipo nacional deberá traer (2) banderas nacionales (m. 2,00 x m. 1,00) y un CD con el himno nacional (en versión reducida).

5- DISCIPLINAS Y DISTANCIAS (CHICOS Y CHICAS)

> **Piscina:**

Natación con aletas en superficie: 50m, 100m, 200m, 400m, 800m, 1.500m

Apnea (AP): 50m

Inmersión (IM): 100m, 400m, 800m

Relevo: 4x100m, 4x200m

Bialetas (BA): 50m, 100m, 200m.

> **Larga distancia:**

Individual: 6.000m

Relevo: 4x3.000m

6- JURADO INTERNACIONAL

Jefe de Jueces Internacionales: de acuerdo con la normativa CMAS.

7- CLASIFICACIONES Y PREMIOS

De acuerdo con la normativa CMAS.

8- RECLAMACIONES

De acuerdo con la normativa CMAS.

9- CARGA DE BOTELLAS

El Organizador garantiza la carga de botellas tipo DIN 200 o YOKE. La máxima presión de carga es de 200 Atm. Las botellas deberán estar en buenas condiciones y deben haber sido sometidas a pruebas hidráulicas en los 24 meses anteriores al campeonato.

10- RESERVAS Y HONORARIOS PARTICIPACION

> **Opción 1 (8 días):** Los honorarios de inscripción por persona asciende a **750 Euros**. El

Organizador garantizará:

Alojamiento en hotel en habitaciones con dos o tres camas.

- Desayuno, almuerzo y cena, empezando con la cena del día **5 de Julio** y terminando con el desayuno del día **12 de Julio 2010**.
- Traslados entre el hotel oficial, la piscina de Son Hugo y la E.N.V. Calanova.
- Participación en las Ceremonias de apertura y clausura

> **Opción 2 (6 días):** Los honorarios de inscripción por persona asciende a **700 Euros**. El

Organizador garantizará:

Alojamiento en hotel en habitaciones con dos o tres camas.

- Desayuno, almuerzo y cena, empezando con la cena del día **5 de Julio** y terminando con el desayuno del día **10 de Julio 2010**.
- Traslados entre el hotel oficial, la piscina de Son Hugo y la E.N.V. Calanova.
- Participación en las Ceremonias de apertura y clausura

> **Opción 3 (5 días):** Los honorarios de inscripción por persona asciende a **550 Euros**. El

Organizador garantizará:

- Alojamiento en hotel en habitaciones con dos o tres camas.
- Desayuno, almuerzo y cena, empezando con la cena del día **8 de Julio** y terminando con el desayuno del día **12 de Julio 2010**.
- Traslados entre el hotel oficial, la piscina de Son Hugo y la E.N.V. Calanova.
- Participación en las Ceremonias de apertura y clausura

> El suplemento para **habitación individual** asciende a **45 Euros** por día.

> El suplemento por **Día extra** asciende a **85 Euros** por día e incluye pensión completa y alojamiento.

> El alquiler de la piscina fuera del calendario de Competición, bajo demanda al Comité Organizador.

HOTEL BQ BELVEDERE

El Hotel está situado en la Bahía de Palma, a unos 850m de la playa de Cala Mayor, 600m de la Escuela Nacional de Vela Calanova, en una zona tranquila y acogedora. Este hotel de 9 pisos tiene 414 habitaciones equipadas con todas las comodidades, una piscina grande rodeada de jardines con una zona para tomar el sol y dos jacuzzi.

El restaurante principal estilo buffet tiene aire acondicionado y es una zona libre de humo. Al lado de la piscina encontrarán una pizzería y snack bar.



RESTAURANT:

- Desayuno buffet completo, almuerzo buffet completo y cena buffet completo.
- Durante el almuerzo y cena se incluyen el agua y los refrescos.

Cerca del HOTEL BQ BELVEDERE:

- 500 metros del Centro Comercial de Cala Mayor.
- 850 metros de la playa de Cala Mayor.
- 600 metros del Club de Vela Calanova (sede de las pruebas de larga distancia).
- 4 kms. del centro histórico de Palma.
- 7 kms. de las playas de Palma Nova y Magalluf.
- 15 kms. del aeropuerto.

11. FORMA DE PAGO

Para asegurar el derecho a participar **se deberá depositar al menos el 50% de la totalidad de los honorarios de participación** en nuestra cuenta bancaria **antes del 15 de Junio 2010**. **Cualquier pago realizado a partir de esta fecha (15 de Junio 2010) estará sujeto a un aumento del 10% del total citado.** Se procederá al abono de la suma restante a su llegada. El Organizador sólo aceptará dinero en efectivo o transferencias (los gastos correrán a cargo del remitente). No se admitirán cheques bancarios.

Bank: Santander Central Hispano
c/ Aragón 210
07005 Palma de Mallorca, Spain
IBAN: ES26 0049 4349 9123 1000 1781
SWIFT CODE: BSCHEMMXX

12- HONORARIOS DE SECRETARÍA Y DE COMPETICIÓN

Aquellos participantes que prefieren alojarse en hoteles no oficiales deberán abonar la cantidad de **500 Euros** por persona en concepto de honorarios de secretaría, competiciones y las ceremonias de apertura y clausura. No se facilitarán traslados in situ.

13- VISADO

Si se requiere un visado, deberán ponerse en contacto con la Embajada o Consulado Español en su país con un mínimo de cuarenta (40) días antes de su llegada a España.

14- VARIOS

La corriente eléctrica en España es 220V, 50Hz.

15- FECHA LÍMITE – CONDICIONES PARTICIPACIÓN

- **Con fecha maxima 28 de Mayo 2010**
 - **(Anexo 1)** Se deberá enviar la declaración preliminar de participación y formulario de inscripción a la CMAS y al Comité Organizador.
- **Con fecha maxima 15 de Junio 2010**
 - **(Anexo 2)** Se deberá enviara el formulario de reserva de hotel y honorarios de inscripción al Comité Organizador junto con una copia de la transferencia bancaria realizada
 - **(Anexo 3)** Ser deberá enviar prueba de la transferencia bancaria.

- **Con fecha límite 18 Junio 2010**
 - **(Anexo 3)** Se deberá enviar el formulario correspondiente a la lista de participantes a la sede de la CMAS y al Comité Organizador. (online www.cmas.org)
 - **(Anexo 4)** Se deberá enviar la lista de Plusmarcas Nacionales a la CMAS y al Comité Organizador.
 - **(Anexo 6)** Se deberá enviar el historial deportivo de los participantes al Comité Organizador.

16- PROGRAMA DEL CAMPEONATO

El Campeonato tendrá una duración de 5 días y estará compuesto de 8 sesiones.

Pruebas piscina: Las pruebas clasificatorias están programadas a lo largo de la mañana y las semifinales (50m SF, 50m AP) o finales por la tarde. Otras distancias: pruebas clasificatorias y finales.

Pruebas de larga distancia: La carrera final con la participación de todos los nadadores.

El programa del campeonato se desarrollará de la siguiente forma:

Lunes 5 de Julio 2010

- Mañana: llegada delegaciones
- Tarde: revisión de documentación y entrega de acreditaciones en el Hotel oficial.

Martes 6 de Julio 2010

- Mañana: Sesión de entreno en la piscina
- Tarde: 16,00h. Reunión técnica de jefes de equipo en el Hotel oficial.
18,30h. **Ceremonia Oficial Apertura Campeonato**

Miércoles 7 de Julio 2010

- | | | | | |
|---|-------------|---------------|-----------|----------------|
| - | 8:15 – 9:15 | Calentamiento | | |
| - | 9:30 | 100 SF | Femenino | pruebas |
| | | 100 Bioletas | Femenino | pruebas |
| | | 100 SF | Masculino | pruebas |
| | | 100 Bioletas | Masculino | pruebas |
| | | 1500 SF | Femenino | pruebas lentas |
| | | 1500 SF | Masculino | pruebas lentas |

		400 IM	Femenino	pruebas lentas
		400 IM	Masculino	pruebas lentas
		4x200	Femenino	pruebas lentas
		4x200	Masculino	pruebas lentas
-	Almuerzo			
-	15:45 – 16:45	Calentamiento		
-	17:00	100 SF	Femenino	Final
		100 Bialeas	Femenino	Final
		<i>Entrega de Premios 100 SF Femenino</i>		
		100 SF	Masculino	Final
		<i>Entrega de Premios 100 Bialeas Femenino</i>		
		100 Bialeas	Masculino	Final
		<i>Entrega de Premios 100 SF Masculino</i>		
		1500 SF	Femenino	Pruebas rápidas
		<i>Entrega de Premios 100 Bialeas Masculino</i>		
		1500 SF	Masculino	Pruebas rápidas
		<i>Entrega de Premios 1500 SF Femenino</i>		
		400 IM	Femenino	Pruebas rápidas
		<i>Entrega de Premios 1500 SF Masculino</i>		
		400 IM	Masculino	Pruebas rápidas
		<i>Entrega de Premios 400 IM Femenino</i>		
		4x200	Femenino	Pruebas rápidas
		<i>Entrega de Premios 400 IM Masculino</i>		
		4x200	Masculino	Pruebas rápidas
		<i>Entrega de Premios 4x200 Femenino</i>		
		<i>Entrega de Premios 4x200 Masculino</i>		

Jueves 8 de Julio 2010

- Mañana: Llegada delegaciones equipos de larga distancia.
- Tarde: Revisión de documentación y entrega de acreditaciones en el Hotel.
- Cena Oficial Campeonato para representantes de las delegaciones.

-	8:15 – 9:15	Calentamiento		
-	9:30	50 SF	Femenino	pruebas
		50 Bialeas	Femenino	pruebas
		50 SF	Masculino	pruebas
		50 Bialeas	Masculino	pruebas

		800 IM	Femenino	pruebas lentas
		800 IM	Masculino	pruebas lentas
		400 SF	Femenino	pruebas lentas
		400 SF	Masculino	pruebas lentas
		100 IM	Femenino	pruebas lentas
		100 IM	Masculino	pruebas lentas
-	Almuerzo			
-	15:45 – 16:45	Calentamiento		
-	17:00	50 SF	Femenino	Final
		50 Bialeas	Femenino	Final
		<i>Entrega de Premios 50 SF Femenino</i>		
		50 SF	Masculino	Final
		<i>Entrega de Premios 50 Bialeas Femenino</i>		
		50 Bialeas	Masculino	Final
		<i>Entrega de Premios 50 SF Masculino</i>		
		800 IM	Femenino	Pruebas rápidas
		<i>Entrega de Premios 50 Bialeas Masculino</i>		
		800 IM	Masculino	Pruebas rápidas
		<i>Entrega de Premios 800 IM Femenino</i>		
		400 SF	Femenino	Pruebas rápidas
		<i>Entrega de Premios 800 IM Masculino</i>		
		400 SF	Masculino	Pruebas rápidas
		<i>Entrega de Premios 400 SF Femenino</i>		
		100 IM	Femenino	Pruebas rápidas
		<i>Entrega de Premios 400 SF Masculino</i>		
		100 IM	Masculino	Pruebas rápidas
		<i>Entrega de Premios 100 IM Femenino</i>		
		<i>Entrega de Premios 100 IM Masculino</i>		

Viernes 9 de Julio 2010

-	9:30	Sesión de entrenamientos mar		
-	21:00	Reunión técnica jefes de equipo Larda distancia en el Hotel oficial.		

-	8:15 – 9:15	Calentamiento		
-	9:30	50 AP	Femenino	pruebas
		50 AP	Masculino	pruebas
		200 SF	Femenino	pruebas

	200 Bialeas	Femenino	pruebas
	200 SF	Masculino	pruebas
	200 Bialeas	Masculino	pruebas
	800 SF	Femenino	pruebas lentas
	800 SF	Masculino	pruebas lentas
	4x100	Femenino	pruebas lentas
	4x100	Masculino	pruebas lentas
-	Almuerzo		
-	15:45 – 16:45	Calentamiento	
-	17:00	50 AP	Femenino Final
		50 AP	Masculino Final
		<i>Entrega de Premios 50 AP Femenino</i>	
		200 SF	Femenino Final
		<i>Entrega de Premios 50 AP Masculino</i>	
		200 Bialeas	Femenino Final
		<i>Entrega de Premios 200 SF Femenino</i>	
		200 SF	Masculino Final
		<i>Entrega de Premios 200 Bialeas Femenino</i>	
		200 Bialeas	Masculino Final
		<i>Entrega de Premios 200 SF Masculino</i>	
		800 SF	Femenino Pruebas rápidas
		<i>Entrega de Premios 200 Bialeas Masculino</i>	
		800 SF	Masculino Pruebas rápidas
		<i>Entrega de premios 800 SF Femenino</i>	
		4x100	Femenino Pruebas rápidas
		<i>Entrega de premios 800 SF Masculino</i>	
		4x100	Masculino Pruebas rápidas
		<i>Entrega de premios 4x100 Femenino</i>	
		<i>Entrega de premios 4x100 Masculino</i>	

Sábado 10 de Julio 2010

-	Mañana:	Salida delegaciones de equipos	
-	9:00	Calentamiento	
-	9:30	Relevo 4x3.000 femenino	Final
-	11:30	Relevo 4x3.000 masculino	Final

Domingo 11 de Julio 2010

-	9:00	Calentamiento		
-	9:30	6.000	femenino	Final
-	11:30	6.000	masculino	Final
-	14:30	<i>Entrega de premios 4x3.000</i>		
			femenino	
		<i>Entrega de premios 4x3.000</i>		
			masculino	
		<i>Entrega de premios 6.000</i>		
			femenino	
		<i>Entrega de premios 6.000</i>		
			masculino	

CEREMONIA DE CLAUSURA DEL CAMPEONATO (E.N.V. Calanova)

Lunes 12 de Julio 2010

- Mañana: Salida de las delegaciones.

Nota: El programa de competiciones puede estar sujeto a cambios, de acuerdo con la CMAS.

17- COMITÉ ORGANIZADOR: UNISPORT CONSULTING

Más de 14 años de experiencia en la organización de eventos deportivos, corporativos y oficiales, por no mencionar una lista interminable de campañas publicitarias y de marketing es el aval que les ofrece. Su plantilla de profesionales de alta preparación y experiencia, repartida entre varios departamentos, les proporciona un servicio de asesoramiento personalizado y soluciones a medida, así garantizando el éxito de cualquier tipo de evento.

Consulta www.unisportconsulting.com para más información acerca de eventos realizados o noticias actuales de UNISPORT CONSULTING.



**UniSport
Consulting**
ORGANIZACIÓN *de* EVENTOS

c/ Fluvià 9, 1º (Son Fuster) 07009 Palma · Mallorca · Balearic Islands · Spain
T (+34) 971 200 004 · F (+34) 971 758 553
info@cmas-mallorca2010.com · info@unisportconsulting.com